

Settori di attività:

*tossicologia analitica – forense – industriale –veterinaria –
dello sport;*

sicurezza alimentare, prevenzione antidoping;

genetica forense, biologia molecolare Clinica.

MODELLO DI ORGANIZZAZIONE, GESTIONE E CONTROLLO AI SENSI DEL D.LGS. N. 231/2001

Parte Generale

Approvato dall'OdV in data 15/11/2024 e dall'Assemblea del Consorzio e dal Commissario con delibera nr. 7 in data 19/12/2024

Indice

Modello di Organizzazione, Gestione e Controllo – Parte generale	
1.0	<i>Introduzione</i>
2.0	<i>Premessa</i>
2.1	<i>Il contenuto del D.Lgs.n.231/01</i>
2.2	<i>La condizione esimente della responsabilità amministrativa dell'Ente</i>
2.3	<i>Linee guida di Confindustria</i>
3.0	<i>Adozione del modello di organizzazione, gestione e controllo</i>
3.1	<i>Obiettivi e finalità perseguiti con l'adozione del Modello</i>
3.2	<i>Elementi fondamentali del Modello</i>
3.3	<i>Modello, codice etico e sistema disciplinare</i>
3.4	<i>Approvazione e recepimento dei principi di riferimento del Modello e del Codice Etico</i>
4.0	<i>Potenziali aree a rischio e processi strumentali</i>
5.0	<i>Principi di controllo nelle potenziali aree di attività a rischio</i>
6.0	<i>Destinatari del Modello</i>
7.0	<i>Organismo di Vigilanza</i>
7.1	<i>I requisiti</i>
7.2	<i>Individuazione</i>
7.3	<i>Nomina</i>
7.4	<i>Funzioni e poteri</i>
7.5	<i>Flussi informativi dell'Organismo di Vigilanza nei confronti del vertice societario</i>
8.0	<i>Informazione, formazione ed aggiornamento</i>
9.0	<i>Il sistema sanzionatorio disciplinare e civilistico</i>
9.1	<i>Violazione del Modello</i>
9.1.1	<i>Segnalazione violazione del Modello - Tutela lavoratori</i>
9.2	<i>Misure nei confronti dell'organo amministrativo</i>
9.3	<i>Misure e sanzioni nei confronti dei dipendenti</i>
9.4	<i>Misure e sanzioni nei confronti dei soggetti aventi rapporti contrattuali/commerciali con l'azienda</i>
10	<i>Modifica, implementazione e verifica del funzionamento del Modello</i>
10.1	<i>Modifiche ed integrazioni dei principi di riferimento del Modello</i>
10.2	<i>Implementazione del Modello ed attuazione dei controlli sulle aree di attività a rischio</i>

1.0 INTRODUZIONE

In data 8 Giugno 2001 è stato emanato il Decreto Legislativo n. 231/2001 "Disciplina della responsabilità amministrativa delle persone giuridiche, delle CAD e delle associazioni anche prive di personalità giuridica, a norma dell'Articolo 11 della Legge n. 300 del 29 Settembre 2000" entrato in vigore il 4 Luglio successivo che ha inteso adeguare la normativa italiana in materia di responsabilità delle persone giuridiche ad alcune convenzioni internazionali alle quali l'Italia ha da tempo aderito, quali la Convenzione di Bruxelles del 26 Luglio 1995 sulla tutela degli interessi finanziari delle Comunità Europee, la Convenzione del 26 Maggio 1996, anch'essa firmata a Bruxelles, in materia di lotta alla corruzione nella quale sono coinvolti funzionari della Comunità Europea o degli Stati Membri e la Convenzione OCSE del 17 Dicembre 1997 sulla lotta alla corruzione dei pubblici ufficiali stranieri nelle operazioni economiche internazionali

Il D.Lgs.231/01 ha introdotto per la prima volta in Italia la responsabilità in sede penale degli enti per alcuni reati commessi nell'interesse o a vantaggio degli stessi da persone che rivestono funzioni di pubblica rappresentanza, di amministrazione o di direzione dell'ente o di una sua unità organizzativa dotata di autonomia finanziaria e funzionale nonché da persone che esercitano, anche di fatto, la gestione ed il controllo dello stesso ed infine da persone sottoposte dalla direzione o alla vigilanza di uno dei soggetti sopra indicati. Tale responsabilità dell'ente si aggiunge a quella della persona fisica che ha realizzato materialmente il reato

Quanto ai reati cui si applica la disciplina in esame, trattandosi di alcuni reati contro la Pubblica Amministrazione (indebita percezione di erogazioni pubbliche, truffa in danno dello Stato di altro ente pubblico o per il conseguimento di erogazioni pubbliche, frode informatiche in danno dello stato o di altro ente pubblico, concussione e corruzione) a cui si sono successivamente aggiunti i reati di falsità in monete, in carta di pubblico credito e in valor di bollo, alcune fattispecie di reati in materia societaria, i reati con finalità di terrorismo o di eversione dell'ordine democratico ed i reati contro la personalità individuale, i reati di abuso di informazioni privilegiate e di manipolazione del mercato (abusi di mercato), una nuova fattispecie di reato contro la vita e l'incolumità individuale, nonché i cosiddetti "illeciti transazionali"

A ciò si aggiunga che tra fattispecie di reati in materia societaria è stata inclusa quella dell'omessa comunicazione del conflitto di interessi da parte, tra l'altro, dell'amministratore o del componente del consiglio di gestione di una CAD con titoli quotati mentre, a seguito dell'abrogazione dell'Articolo 2623 c.c. da parte della Legge 262/2005, in reato di falso in prospetto non è più parte delle fattispecie di reati in materia societaria rilevanti ai sensi del D.Lgs.n.231/01

Con la Legge n. 123 del 3 Agosto 2007, in novero dei reati ai fini del D.Lgs.231/01 è stato ulteriormente ampliato con l'introduzione dei reati concernenti i delitti di omicidio colposo e di lesioni colpose gravi o gravissime conseguenti a violazioni delle norme antinfortunistiche e sulla tutela dell'igiene e della salute sul lavoro, mentre il D.Lgs.231 del 21 Novembre 2007 ha

ampliato la responsabilità delle CAD anche ai delitti di ricettazione, riciclaggio ed impiego di beni o denaro di provenienza illecita

La Legge n. 94 del 15 luglio 2009 ha introdotto tra i reati presupposto i delitti di criminalità organizzata mentre la Legge n. 99 del 23 luglio 2009 ha amplificato le fattispecie rilevanti con i delitti contro l'industria ed il commercio ed i delitti in materia di violazione del diritto d'autore. Infine, la Legge n. 116 del 3 agosto 2009 ha introdotto il reato di induzione a non rendere dichiarazioni o a rendere dichiarazioni mendaci all'autorità giudiziaria.

Tra la fine del 2014 e gli ultimi mesi del 2021, decreti leggi e Decreti legislativi hanno avuto un impatto sui reati presupposto del D.Lgs.n.231 ed i relativi Modelli Organizzativi:

- **La legge N° 68 del 22 maggio 2015**, ha introdotto i cosiddetti ecoreati, ovvero i reati di inquinamento ambientale (Art. 452-bis c.p.), disastro ambientale (Art. 452-quater c.p.), delitti colposi contro l'ambiente (Art. 452-quinquies c.p.), traffico ed abbandono di materiale ad alta radioattività (Art. 452 sexies c.p.), circostanze aggravanti (Art.452-novies c.p.)
- **La legge N.186 del 15 dicembre 2015** ha introdotto il reato di autoriciclaggio (Art.648-ter-1bis c.p.)
- **La legge N.69 del 27 maggio 2015**, ha modificato il reato di false comunicazioni sociali (Art. 2621 c.c.), introdotto il reato di fatti di lieve entità (Art. 2621 bis c.c.), introdotto il reato di false comunicazioni sociali delle CAD quotate (Art. 2622 c.c.) novellando l'Art. 2622 c.c. che prima era false comunicazioni sociali in danno dei soci o dei creditori
- **Il DL n.7 del 18 Febbraio 2015, modificato dalla L. n. 43 del 17 Aprile 2015** ha introdotto modifiche a vari articoli dei " Reati con finalità di terrorismo o di eversione dell'ordine democratico previsti dal codice penale e dalle leggi speciali" per il contrasto al terrorismo internazionale con la possibilità di applicare la misura della sorveglianza speciale di pubblica sicurezza ai potenziali "foreign fighters", l'introduzione di una nuova figura di reato destinata a punire chi organizza, finanzia e propaganda viaggi per commettere condotte terroristiche ,l'autorizzazione alla polizia a entrare all'interno dei computer da remoto per intercettare le comunicazioni via web dei sospettati di terrorismo, l'aggiornamento di una black-list dei siti internet che vengano utilizzati per la commissione di reati di terrorismo, anche al fine di favorire lo svolgimento delle indagini della polizia giudiziaria, effettuate anche sotto copertura , l'attribuzione al Procuratore nazionale antimafia anche delle funzioni in materia di antiterrorismo relativamente al coordinamento nazionale delle indagini nei procedimenti per i delitti di terrorismo, anche internazionale
- **Il D.Lgs.n.7 del 15 gennaio 2016** ha introdotto modifiche a vari articoli dei" Reati informatici e di trattamento illecito di dati"
- **Il D.Lgs.202 del 29 ottobre 2016** aggiunge la confisca per "L'associazione a delinquere finalizzata al traffico illecito di sostanze stupefacenti o psicotrope"
- **Il D.Lgs.n.125 del 21 giugno 2016** ha introdotto modifiche a vari articoli dei" Reati di falsità di monete, carte di pubblico credito ed in valori di bollo "
- **La legge N. 199/2016 del 29 ottobre** ha modificato l'art.603-bis "Intermediazione illecita e sfruttamento del lavoro
- **La legge N.236 del 11 dicembre 2016** ha introdotto il reato "di traffico di organi prelevati da persona vivente art.601-bis c.p."

- **Il D.Lgs.n.38 del 15 marzo 2017** ha inserito il reato “di Istigazione alla corruzione tra privati art. 2635-bis c.c.” ed ha introdotto modifiche agli artt. 2635 c.c. e 2635 -ter c.c.
- **Il D.L. n.124 del 26 ottobre 2019** coordinato con la **Legge di conversione n.157 del 19 dicembre 2019** ha introdotto l'**articolo 25-quinquiesdecies “Reati tributari”** nel D.Lgs.n.231/01 seguendo le origini di fonte comunitaria (obbligo di attuazione della direttiva PIF)
- **Il D.Lgs.n.75 del 14 luglio 2020** nell’ambito della lotta contro la frode che lede gli interessi finanziari dell’Unione mediante il diritto penale, ha introdotto l'**articolo 25-sexiesdecies “Contrabbando”** ed ha apportato modifiche agli Artt. 24, 25 e 25-quinquiesdecies del D.Lgs.n.231/01
- **Il D.Lgs.n.116 del 3 settembre 2020** per l’attuazione della direttiva (UE) 2018/851 relativa ai rifiuti e modifica della direttiva sugli imballaggi e i rifiuti di imballaggio con l’Art.4 ha interessato il sistema sanzionatorio modificando integralmente l’Art. 258 del D.Lgs.n.152/06, “Violazione degli obblighi di comunicazione, di tenuta dei registri obbligatori e dei formulari”
- **Il D.Lgs. n. 184 dell’8 Novembre 2021** per l’attuazione della direttiva (UE) 2019/713 relativa alla lotta contro le frodi e le falsificazioni di mezzi di pagamento diversi dai contanti ha ampliato i reati previsti dal D.Lgs. 231/01 con l’inserimento, dopo l'articolo 25-octies, del nuovo Art. 25-octies.1 (Delitti in materia di strumenti di pagamento diversi dai contanti)
- **Il D.Lgs. n. 195 dell’8 Novembre 2021** per l’attuazione della direttiva (UE) 2018/1673 relativa alla lotta al riciclaggio mediante diritto penale, con l’Art.1 ha apportate modifiche al codice penale che hanno riguardato i “Reati di ricettazione, riciclaggio ed impiego di denaro, beni o utilità di provenienza illecita, autoriciclaggio” contemplati dall’Art. 25-octies del D.Lgs.n.231/01
- **La Legge n.215 del 17 Dicembre 2021** “Conversione in legge, con modificazioni, del decreto-legge 21 ottobre 2021, n. 146, recante misure urgenti in materia economica e fiscale, a tutela del lavoro e per esigenze indifferibili” riscrivendo l'articolo 14 del D. Lgs 81/2008 in materia di salute e sicurezza sui luoghi di lavoro, ha interessato l’Art.25-septies del D.Lgs231/01 indicando le violazioni che producono l’irrorazione di provvedimenti sospensivi riguardanti parte dell’attività imprenditoriale interessata dalle violazioni o l’attività lavorativa prestata dai lavoratori interessati dalle violazioni
- **La Legge n.238 del 23 Dicembre 2021** “Disposizioni per l'adempimento degli obblighi derivanti dall'appartenenza dell'Italia all'Unione europea - Legge europea 2019-2020” con gli Artt. 19,20 e 26 ha apportate modifiche al codice penale che hanno riguardato i “Delitti informatici e trattamento illecito di dati”, i “Delitti contro la personalità individuale” e “Abusi di mercato” contemplati rispettivamente dagli articoli 24-bis, 25-quinquies e 25-sexies del D.Lgs.n.231/01
- **L’Art.2 “Misure sanzionatorie contro le frodi in materia di erogazioni pubbliche” del D.L. n.13 del 25 febbraio 2022**” Misure urgenti per il contrasto alle frodi e per la sicurezza nei luoghi di lavoro in materia edilizia, nonché' sull’elettricità prodotta da impianti da fonti rinnovabili” ha apportato modifiche alle rubriche e ai contenuti degli Articoli di codice penale 316-bis e 316-ter e al contenuto dell’Art. 640-bis c.p.
- **La Legge n.22 del 09 Marzo 2022** “Disposizioni in materia di reati contro il patrimonio culturale” ha introdotto nel novero dei reati presupposto l'Art.25-septiesdecies “Delitti contro il patrimonio culturale” e l'Art.25-duodevicies “Riciclaggio di beni culturali e devastazione e saccheggio di beni culturali e paesaggistici”
La stessa legge ha interessato l’Art.733-bis c.p. relativo ai reati ambientali (Art. 25-undecies D.Lgs231/01) e l’Art. 9 della L. n. 146/2006 relativo ai reati transnazionali.

- **Il D.Lgs. n. 150 del 10 ottobre 2022** “Attuazione della legge 27 settembre 2021, n. 134, recante delega al Governo per l'efficienza del processo penale, nonché in materia di giustizia riparativa e disposizioni per la celere definizione dei procedimenti giudiziari” ha apportato modifiche agli articoli del Codice penale 640 (Truffa) e 640-ter (Frode informatica) che hanno interessato gli Artt. 24, 24-bis e 25-octies.1 D.Lgs. 231/01
- **Il D.Lgs. n. 156 del 4 Ottobre 2022** “Disposizioni correttive e integrative del decreto legislativo 14 luglio 2020, n. 75, di attuazione della direttiva (UE) 2017/1371, relativa alla lotta contro la frode che lede gli interessi finanziari dell'Unione mediante il diritto penale” ha apportato modifiche all'Art.322-bis c.p. (Peculato, concussione, etc.), all'Art.2 L.898 23 dicembre 1986 (frode in agricoltura), al testo Art.25-quiuesdecies (Reati tributari), all'inserimento dell'Art.301 del DPR n.43/1973 (Delle misure di sicurezza patrimoniali. Confisca) nel novero dei reati previsti dall'Art. 25-sexiesdecies (Contrabbando) e l'inserimento dell'Art.6 del D.Lgs74/2000 “Tentativo “nel novero dei reati previsti dall'Art.25-quinquiesdecies (Reati tributari) che hanno interessato gli Artt. 24, 25, 25-quinquiesdecies e 25-sexiesdecies D.Lgs. 231/01.
- **Decreto 3 febbraio 2023** “Determinazione del costo medio per rimpatrio, per l'anno 2023” del lavoratore straniero assunto illegalmente che per l'anno in questione è stato stabilito in euro 2.365.
- **Il D.Lgs. n. 19 del 2 marzo 2023** “Attuazione della direttiva (UE) 2019/2121 del Parlamento europeo e del Consiglio, del 27 novembre 2019, che modifica la direttiva (UE) 2017/1132 per quanto riguarda le trasformazioni, le fusioni e le scissioni transfrontaliere” ha apportato modifiche all'alea (capoverso) del comma 1 ed ha aggiunto il comma s-ter nel corpo dell'Art.25-ter Reati societari.
- **Legge n.50 del 5 maggio 2023** Conversione in Legge del **Decreto Legge n.20 del 10 marzo 2023** (c.d. Decreto Cutro) “ Disposizioni urgenti in materia di flussi di ingresso legale dei lavoratori stranieri e di prevenzione e contrasto all'immigrazione irregolare” ha interessato l'Art.25-duodecies “Impiego di cittadini di paesi terzi il cui soggiorno è irregolare” andando a modificare l'Art.12 e l'Art.22 del decreto legislativo 25 luglio 1998, n. 286 e aggiungendo l'Art. 12-bis “ Morte o lesioni come conseguenza di delitti in materia di immigrazione clandestina” nello stesso decreto.
- **Il D.Lgs n.24 del 10 marzo 2023** “Attuazione della direttiva (UE) 2019/1937 del Parlamento europeo e del Consiglio, del 23 ottobre 2019, riguardante la protezione delle persone che segnalano violazioni del diritto dell'Unione e recante disposizioni riguardanti la protezione delle persone che segnalano violazioni delle disposizioni normative nazionali “ va a disciplinare la protezione delle persone che segnalano violazioni di disposizioni normative nazionali o dell'Unione europea che ledono l'interesse pubblico o l'integrità dell'amministrazione pubblica o dell'ente privato, di cui siano venute a conoscenza in un contesto lavorativo pubblico o privato (Applicazione del processo Whistleblowing a tutti i settori pubblici e privati indipendentemente dall'adozione di un Modello 231)
- **Legge n. 60 del 24 maggio 2023** “Norme in materia di procedibilità d'ufficio e di arresto in flagranza” che con le modifiche apportate in materia di procedibilità d'ufficio all'articolo 270-bis. 1 c.p. ha interessato l'Art.25-quater del D.Lgs 231/01 (Delitti con finalità di terrorismo o di eversione dell'ordine democratico) e con le modifiche apportate sempre in materia di procedibilità d'ufficio all'articolo 416-bis.1 c.p. ha interessato l'Art. 24-ter del D.Lgs231/01 (Delitti di criminalità organizzata) e la fattispecie dei reati della sezione “Reati transnazionali”

- **Legge n.93 del 14 luglio 2023** “Disposizioni per la prevenzione e la repressione della diffusione illecita di contenuti tutelati dal diritto d'autore mediante le reti di comunicazione elettronica” ha interessato l’Art.25-novies (Delitti in materia di violazione del diritto d’autore) con le modifiche apportate agli Artt. 171-ter e 174-ter della Legge 633/1941
- **D. L. 10 agosto 2023 n. 105 coordinato con la Legge di conversione n.137 del 9 ottobre 2023** “ Disposizioni urgenti in materia di processo penale, di processo civile, di contrasto agli incendi boschivi, di recupero dalle tossicodipendenze, di salute e di cultura, nonché in materia di personale della magistratura e della pubblica amministrazione” ha interessato il testo dell’Art 24 (Indebita percezione di erogazioni, truffa in danno dello Stato, di un ente pubblico o dell'Unione europea o per il conseguimento di erogazioni pubbliche, frode informatica in danno dello Stato o di un ente pubblico e frode nelle pubbliche forniture) e l’inserimento al suo interno delle fattispecie dei reati “Turbativa libertà degli incanti (Art. 353 c.p.)” e “Turbata libertà del procedimento di scelta del contraente (Art.353-bis c.p.).

Dallo stesso D.L. sono stati interessati gli Artt. 25-octies.1 e 25-undecies con i seguenti provvedimenti:

- L’Art. 25-octies.1 è stato modificato nel testo ed ha assunto la nuova denominazione della rubrica in “Delitti in materia di strumenti di pagamento diversi dai contanti e trasferimento fraudolento di valori” ed al suo interno è stato inserito il reato di “Trasferimento fraudolento di valori (Art.512-bis c.p.)
- L’Art. 25-undecies “Reati ambientali” ha recepito l’Art.255 del D. Lgs 125/2006 (Abbandono di rifiuti) prevedendo la trasformazione da illecito amministrativo a reato contravvenzionale la fattispecie di abbandono di rifiuti con l’innalzamento dell’ammenda attuale. Sono state apportate modifiche agli Artt.452-bis c.p. (Inquinamento ambientale) e 452-quater c.p. (Disastro ambientale).
- **Legge n.206 del 27 dicembre 2023**” Disposizioni organiche per la valorizzazione, la promozione e la tutela del made in Italy” con modifiche all’Art. 517 c.p. (Vendita di prodotti alimentari con segni mendaci) che ha interessato sia l’Art.25-bis.1 (Delitti contro l’industria ed il commercio) del D.Lgs231/01 sia la fattispecie della Responsabilità degli enti per gli illeciti amministrativi dipendenti da reato (Art. 12, L. n. 9/2013) facente parte del Modello 231
- **Legge n.6 del 22 Gennaio 2024** “Disposizioni sanzionatorie in materia di distruzione, dispersione, deterioramento, deturpamento, imbrattamento e uso illecito di beni culturali o paesaggistici e modifiche agli articoli 518-duodecies, 635 e 639 del codice penale” che con le modifiche del testo del comma uno dell’Art.518-duodecies (Distruzione, dispersione, deterioramento, deturpamento, imbrattamento e uso illecito di beni culturali o paesaggistici) ha interessato la fattispecie dei reati previsti dall’Art. 25-septesdecies (Delitti contro il patrimonio culturale) D. Lgs 231/01
- **D.L. n.19 del 2 marzo 2024** coordinato con la Legge di conversione 29 aprile 2024, n. 56 “Ulteriori disposizioni urgenti per l’attuazione del Piano nazionale di ripresa e resilienza” che con le modifiche apportate all’Art. 512-bis c.p. (Trasferimento fraudolento di valori) ha interessato la fattispecie dei reati previsti dall’Art. 25-octies.1 (Delitti in materia di strumenti di pagamento diversi dai contanti e trasferimento fraudolento di valori) D.Lgs 231/01
- **D.Lgs n.87 del 14 giugno 2024** “Revisione del sistema sanzionatorio tributario, ai sensi dell’articolo 20 della legge 9 agosto 2023, n. 111” che con le modifiche apportate

all'Art. 10-quater del D.Lgs n.74 del 10 marzo 2000 (Indebita compensazione) ha interessato la fattispecie dei reati previsti dall'Art. 25-quinquiesdecies (Reati tributari)

- **Legge n.90 del 28 giugno 2024** “Disposizioni in materia di rafforzamento della cybersicurezza nazionale e di reati informatici” che ha introdotto, abrogato e modificato articoli del codice penale facenti parte dell'Art. 24 del D.Lgs 231/01 (Indebita percezione di erogazioni, truffa in danno dello stato o di un ente pubblico o dell'Unione Europea per il conseguimento di erogazioni pubbliche e frode informatica in danno dello stato o di un ente pubblico e frode nelle pubbliche forniture) e dell'Art. 24-bis del D.Lgs 231/01 (Delitti informatici e trattamento illecito di dati).
 - Per quest' ultima fattispecie di reato è stato interamente modificato anche il testo con l'inserimento del comma 1-bis e la modifica dei commi esistenti.
- **Decreto Legge n.92 del 4 luglio 2024** “Misure urgenti in materia penitenziaria, di giustizia civile e penale e di personale del Ministero della giustizia” che con l'articolo 9 (modifiche al codice penale) ha **introdotto l'Art. 314-bis c.p.** (Indebita destinazione di denaro o cose mobili) e **modificato l'Art. 322-bis c.p.** facenti parte dell'**Art. 25 del D.Lgs 231/01** (Peculato, concussione, induzione indebita a dare o promuovere utilità, corruzione e abuso d'ufficio)
- **Legge n. 112 del 8 agosto 2024** “Conversione in legge, con modificazioni, del decreto-legge 4 luglio 2024, n. 92, recante misure urgenti in materia penitenziaria, di giustizia civile e penale e di personale del Ministero della giustizia” che ha **modificato il testo dell'Art.314-bis c.p.** (Indebita destinazione di denaro o cose mobili), **la rubrica dell'Art. 322-bis c.p.**, con l'inserimento di “Indebita destinazione di denaro o cose mobili” **ed il relativo testo.**
 - Inoltre, si è avuta la **modifica** anche **del testo dell'Art- 323-bis c.p.** (Circostanze attenuanti).
 - Ed ancora, è stata **modificata la rubrica dell'Art.25 del D.Lgs 231/01** con l'**aggiunta** delle parole “**indebita destinazione di denaro o cose mobili**” e la **soppressione** delle parole “**abuso d'ufficio**” per cui la **rubrica** ultima dell'**Art.25 del D.Lgs 231/01** è “**Peculato, indebita destinazione di denaro o cose mobili, concussione, induzione indebita a dare o promettere utilità, corruzione**”.
 - **Lo stesso articolo 25 del D.Lgs 231/01** è stato oggetto di **modifica** anche nel **testo del comma uno.**
- **Legge n. 114 del 9 agosto 2024** “Modifiche al codice penale, al codice di procedura penale, all'ordinamento giudiziario e al codice dell'ordinamento militare” che ha **modificato il testo e la rubrica dell'Art. 322-bis c.p.**, nonché ha **abrogato l'Art.323 c.p.** (Abuso d'ufficio).
 - Tale legge, inoltre, ha **modificato il testo dell'Art. 323-bis c.p.** (Circostanze attenuanti), nonché, ha **modificato il testo dell'Art. 323-ter c.p.** (Causa di non punibilità) e ha **sostituito l'Art. 346-bis c.p.** (Traffico di influenze illecite).
- **Decreto del 21 giugno 2024** “Determinazione del costo medio del rimpatrio”, ha stabilito l'**aggiornamento** della **sanzione amministrativa** accessoria del pagamento del **costo medio** di rimpatrio del **lavoratore straniero assunto illegalmente** per l'**anno 2023 e 2024** che ha interessato l'Art. **25-duodecies del D.Lgs 231/01.**
- **D.Lgs n. 141 del 26 settembre 2024** “Disposizioni nazionali complementari al codice doganale dell'Unione e revisione del sistema sanzionatorio in materia di accise e altre imposte indirette sulla produzione e sui consumi”. Tale aggiornamento ha comportato la **modifica** del testo dell'**Art. 25-sexiesdecies del D.Lgs 231/01** (Contrabbando) con l'aggiunta di sanzioni interdittive previste dall'Art.9; **l'abrogazione del TULD** (Testo unico disposizioni legislative in materia doganale) n.43 del 23 gennaio 1973 e

l'introduzione di un nuovo corpus normativo ai sensi D.L.gs n.141 del 26 settembre 2024.

L'Art.86 (Associazione per delinquere finalizzata al contrabbando di tabacchi lavorati) del nuovo corpus normativo che ha interessato l'Art.25-sexiesdecies del D. Lgs.231/01 ha sostituito l'equivalente **articolo 291-quater** del D.P.R. n.43 all'interno dei **Reati transnazionali (L. n. 146/2006)**

- **Legge n. 143 del 7 ottobre 2024** "Conversione in legge, con modificazioni, del decreto-legge 9 agosto 2024, n. 113, recante misure urgenti di carattere fiscale, proroghe di termini normativi ed interventi di carattere economico" (Decreto Omnibus), che **ha introdotto l'Art.174-sexies della L. n.633 del 22 aprile 1941** (Legge sulla protezione del diritto d'autore) facente parte dell'Art. **25-novies del D.Lgs 231/01** (Delitti in materia di violazione del diritto d'autore).
- **D. L. n. 145 dell'11 ottobre 2024** "Disposizioni urgenti in materia di ingresso in Italia di lavoratori stranieri, di tutela e assistenza alle vittime di caporalato, di gestione dei flussi migratori e di protezione internazionale, nonché dei relativi procedimenti giurisdizionali", che ha **modificato l'Art. 22 D.Lgs n.286/1998** (Lavoro subordinato a tempo determinato e indeterminato) ed **ha introdotto l'Art.18-ter D.Lgs n.286/1998** (Permesso di soggiorno per gli stranieri vittime di intermediazione illecita e sfruttamento del lavoro) facenti parte dell'Art. **25-duodecies del D.Lgs 231/01** (Impiego di cittadini di paesi terzi il cui soggiorno è irregolare).

Leggi, decreti leggi e decreti legislativi che impattano sul D.Lgs.n.231/01 sono riportati puntualmente nelle singole voci dei reati di tutte le sezioni della parte speciale

Occorre pertanto **una revisione organica del Modello Organizzativo** e l'Organismo di Vigilanza deve essere parte diligente nel segnalare all'Organo Amministrativo tale necessità.

La portata innovativa del D.Lgs.n.231/01 è rappresentata dalla previsione della responsabilità amministrativa della persona giuridica in dipendenza della commissione di un fatto di reato. Con l'entrata in vigore di tale Decreto, le Società non possono più dirsi estranee alle conseguenze dirette dei reati commessi da singole persone fisiche nell'interesse o a vantaggio delle Società stesse. Il sistema sanzionatorio previsto dal D.Lgs.n.231/01 è particolarmente severo: infatti, oltre alle sanzioni pecuniarie, vi sono quelle di sospensione e di interdizione parziale o totale dalle attività di impresa che possono avere effetti permanenti per le Società che ne siano oggetto.

Tuttavia, a fronte di tale scenario, l'Articolo 6 del Decreto in questione contempla l'esonero della Società da responsabilità se questa dimostra, in occasione di un procedimento penale per uno dei reati considerati, di aver adottato modelli organizzativi idonei a prevenire la realizzazione dei già menzionati reati. Tale esonero da responsabilità passa, ovviamente, attraverso il giudizio di idoneità del sistema interno di organizzazione e controllo che il giudice penale è chiamato a formulare in occasione del procedimento penale relativo all'accertamento di un fatto di reati di quelli specificamente previsti dal D.Lgs.n.231/01.

2.0 PREMESSA

Il Centro Regionale Antidoping (di seguito "CAD") è un Consorzio, con natura giuridica privata, costituito nell'anno 2002 da Enti pubblici e privati, che ha iniziato la propria attività con le Olimpiadi di Torino 2006 e successivamente riconvertito come laboratorio regionale di tossicologia. Nel corso degli anni il CAD ha diversificato ulteriormente la propria attività e nel 2014 ha iniziato anche l'attività di laboratorio di genetica forense. Il Consorzio, secondo lo Statuto dell'Ente, ha validità fino al 15/05/2022. Con comunicazione prot. 736 del 15/12/2015, l'Istituto di Medicina dello Sport di Torino, socio fondatore del Consorzio, ha inviato comunicazione di recesso con effetto dal 01/01/2016. Attualmente il Consorzio è costituito da soli Enti pubblici.

L'Assemblea Consortile ha deliberato, in data 12/12/2023 di prorogare il Consorzio fino all'applicazione della delibera regionale di approvazione del nuovo statuto e comunque non oltre il 30/04/2025.

L'assetto consortile non è stato modificato rispetto agli anni passati.

Il Commissariamento del Consorzio è stato prorogato con DGR n. 7-8038-XI del 29 12 2023, assegnando al Commissario:

- il mandato generale della gestione ordinaria del Consorzio, onde garantire la prosecuzione di tutte le attività gestite dall'Ente, da svolgersi nel rispetto delle competenze dell'Assemblea dei consorziati;
- il mandato speciale diretto a definire la natura giuridica, le funzioni dell'ente, nonché la disciplina relativa ai rapporti giuridici con la Regione con particolare riguardo al controllo da esercitare sull'ente, finalizzato alla conclusione dell'iter volto alla revisione dell'assetto istituzionale/organizzativo dell'ente medesimo;

dando infine atto che il provvedimento non comporta oneri a carico del bilancio regionale. Il CAD è un laboratorio che esegue analisi specialistiche che riguardano i seguenti settori di attività:

- I. Tossicologia (screening e conferma). Analisi eseguite su diverse matrici per enti pubblici e soggetti/aziende privati principalmente rivolte alla definizione di abuso cronico o intossicazione acuta di sostanze stupefacenti e/o alcol;
- II. Analisi tossicologiche eseguite su sequestri richieste dall'autorità giudiziaria competente;
- III. Analisi genetico-forensi relative ad incarichi della magistratura inquirente e giudicante;
- IV. Analisi in biologia molecolare clinica (BMC);
- V. Ricerca applicativa in ambito tossicologico, genetico forense e biologia molecolare clinica;

- VI. Supporto nella preanalitica e conservazione campioni su specifica richiesta.
- VII. Analisi per la valutazione della qualità della CANAPA per aziende private.

Con D.D. n. 179 del 09/07/2007, la Regione Piemonte ha autorizzato il Consorzio all'attività di laboratorio analisi specializzato in Chimica Clinica e Tossicologia.

Con D.G.R. n. 32-12519 del 09/11/2009. La Regione Piemonte ha autorizzato il Consorzio all'attività di Diagnostica Tossicologica in fascia A.

Con D.D. n. 268 del 17/02/2022, la Regione Piemonte ha esteso le autorizzazioni al settore di Microbiologia e Sieroimmunologia.

A far data dal mese di marzo 2020, su richiesta della Regione Piemonte, è stato implementato il laboratorio (Biologia molecolare clinica) per l'esecuzione delle analisi sierologiche e dei tamponi per individuare il virus SARS-COV 2.

Il CAD è costituito da personale dipendente (27 unità al 16/12/2024), inquadrato con contratti di natura privatistica nell'ambito del C.C.N.L. Commercio, terziario e servizi. Al CAD fanno riferimento alcuni professionisti con cui il CAD ha stipulato direttamente contratti di collaborazione e consulenza con competenze non rinvenibili tra i dipendenti.

Di seguito si riporta schematicamente l'organizzazione del CAD in modo da individuare le aree di attività potenzialmente esposte a rischio di corruzione. Ulteriori elementi sono contenuti nei Regolamenti e nei mansionari.

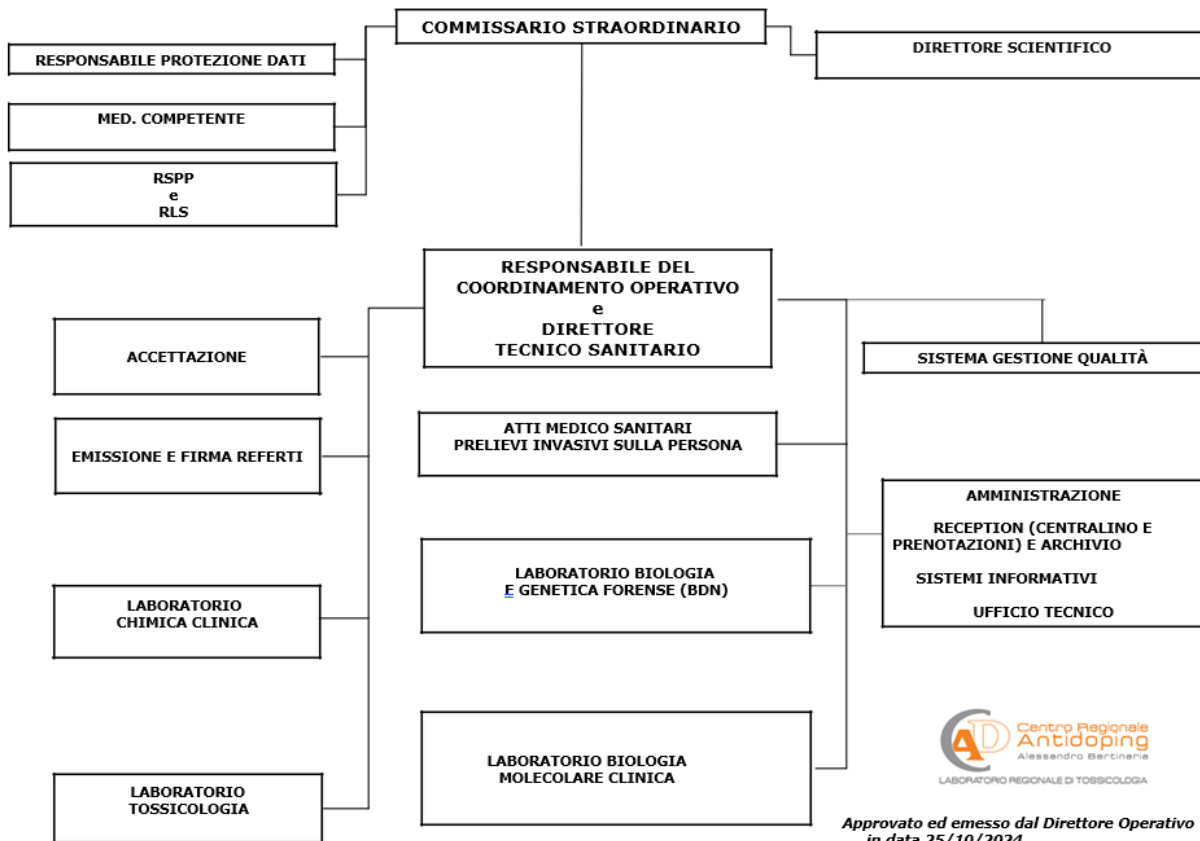

Il **Responsabile del Coordinamento Operativo** è nominato dagli Organi ad indirizzo politico del CAD:

- è responsabile dell'attuazione delle decisioni e dei programmi approvati dagli organi di indirizzo del Consorzio. Partecipa, senza diritto di voto, all'Assemblea ed al Comitato Tecnico-scientifico (ai sensi dell'Art. 22 dell'attuale Statuto del Consorzio).
- è responsabile dell'organizzazione supervisione, organizzazione e gestione dei servizi tecnici e amministrativi, nello specifico degli uffici Gare e Acquisti, Contabilità e Fatturazione, Affari Generali, Relazioni con il Pubblico e Risorse Umane, per le seguenti attività:
 - autorizzare pagamenti di fatture di spesa o di investimento nell'ambito della disponibilità finanziaria o nei limiti di eventuali affidamenti del Consiglio di Amministrazione
 - Autorizzare ordini di acquisto in conformità alle procedure di aggiudicazione
 - Firmare la corrispondenza dell'Ente in relazione ai compiti affidati
 - Gestire il personale dipendente
 - Effettuare le funzioni di Segretario Verbalizzante
 - Operare sui conti correnti bancari/postali intestati all'Ente
 - Svolgere le funzioni di RPCT
 - Coordinare le attività per il trattamento dei dati (come previsto dal GDPR 16/679) in qualità di Data Manager e Privacy Officer.

Il **Direttore Sanitario** è nominato dagli Organi ad indirizzo politico del CAD. È tenuto a tutelare i seguenti aspetti:

- Attuare il controllo del profilo igienico-sanitario della struttura
- Vigilare su:
 - Rispetto della normativa sulla privacy (membro permanente del Team Crisi)
 - Gestione dei rifiuti, dei compiti e delle responsabilità legate all'attività in collaborazione con le figure apicali coinvolte
 - Rispetto del segreto professionale
 - Corretta tenuta dei documenti di carattere sanitario
 - Corretta tenuta dei farmaci e dei presidi medici
 - Applicazione dei consensi informati
 - Rispetto dei diritti degli utenti e il dovere di diligenza degli operatori
 - Corretta applicazione delle norme di prevenzione delle malattie trasmissibili
- Attuare strategie e indirizzi per l'adozione di provvedimenti con carattere d'urgenza
- Verificare la qualità dei servizi sanitari e delle prestazioni erogate
- Verificare i protocolli di sterilizzazione e sanificazione ambientale
- Esercitare l'obbligo di denunce e certificazioni
- Gestire i conflitti, reclami, vertenze medico-legali con l'utenza
- Supervisionare le attività di prelievo
- Approvare per adeguatezza la procedura relativa al campionamento.

Il **Direttore Tecnico** è nominato dagli Organi ad indirizzo politico del CAD, secondo quanto previsto dall'art. 18 dell'attuale Statuto del CAD.

Dipende dal Commissario e ha il compito di:

- Verificare il rispetto della normativa sulla privacy ed eventualmente entrare a far parte del Team Crisi in caso di violazione dei dati
- Progettare, realizzare e gestire un'area tecnica in grado di operare con successo nell'ambito di controlli analitici su campioni biologici e non, nei settori sportivo, clinico-forense, tossico-patologico e genetico-forense, mediante l'esecuzione di prove validate e di qualità certificata
- Promuovere e indirizzare l'attuazione di programmi di ricerca e di sviluppo scientifico
- Coordinare il funzionamento generale delle aree tecniche, predisponendo la pianificazione delle attività e i rendiconti scientifici periodici
- Gestire i fondi assegnati annualmente all'area tecnica
- Assicurare la qualità dei risultati, verificando che l'attività tecnica realizzi gli obiettivi impartiti dagli organi consortili
- Promuovere e approvare i piani formativi e di addestramento del personale tecnico

- Emettere tutti i documenti che costituiscono il SGQ siano essi elaborati all'interno o provenienti da fonti esterne
- Emettere i rapporti di prova
- Responsabile dell'archiviazione sostitutiva dei rapporti di prova.

Il personale del CAD, inclusi i consulenti, è costituito come segue:

Direzione:

1 unità dipendente

Amministrazione e Reception:

8 dipendenti (1 per centralino e prenotazione – 1 archivio – 1 ufficio contabilità – 1 ufficio fatturazione – 1 ufficio gare e acquisti– 1 ufficio affari generali e URP – 1 ufficio risorse umane e RLS – 1 unità condivisa tra ufficio acquisti e ufficio rilevazione presenze)

Accettazione:

1 responsabile dipendente (anche RSPP e addetto alla firma dei referti)
4 addetti ad accettazione e prelievi

Laboratorio Chimica-Clinica:

1 tecnico laureato dipendente
1 tecnico diplomato dipendente

Laboratorio Chimica:

1 responsabile (consulente addetto alla firma dei referti)
5 laureati dipendenti (di cui 1 addetto alla firma dei referti)
3 tecnici di laboratorio (di cui una unità condivisa con BF)

Laboratorio Biologia Forense/Biologia Molecolare Clinica:

2 laureati dipendenti
1 tecnico di laboratorio condiviso con Laboratorio Chimica

Sistema Gestione Qualità:

1 responsabile dipendente addetto alla firma dei referti

RSPP:

1 dipendente

RLS:

1 dipendente

Sistemi Informativi:

1 Amministratore di Sistema (Ditta Esterna)
1 IT (consulente)

Ufficio Tecnico:

1 consulente

Alcune figure, soprattutto in ambito sanitario e tecnico, sono in condivisone; sono state assegnate delle percentuali di tempo da dedicare a una o a un'altra attività.

Il Responsabile Protezione Dati (DPO) e il Medico Competente sono stati entrambi individuati esternamente al CAD tramite bando di gara.

2.1 Il Contenuto del D. Lgs. 231/2001

Il Decreto, recante "Disciplina della responsabilità amministrativa delle persone giuridiche, delle Società e delle associazioni anche prive di personalità giuridica", ha introdotto nell'ordinamento giuridico italiano un regime di responsabilità amministrativa (assimilabile sostanzialmente alla responsabilità penale) a carico degli enti (da intendersi come Società, associazioni, consorzi, etc., di seguito denominati "Enti") per reati tassativamente elencati e commessi nel loro interesse o vantaggio:

- Da persone fisiche che rivestano funzioni di rappresentanza, di amministrazione o di direzione degli Enti stessi o di una loro unità organizzativa dotata di autonomia finanziaria e funzionale, nonché da persone fisiche che esercitino, anche di fatto, la gestione e il controllo degli Enti medesimi, ovvero
- Da persone fisiche sottoposte alla direzione o alla vigilanza di uno dei soggetti sopra indicati. La responsabilità dell'ente si aggiunge a quella della persona fisica, che ha commesso materialmente il reato. La previsione della responsabilità amministrativa di cui al Decreto coinvolge, nella repressione degli illeciti penali ivi espressamente previsti, gli Enti che abbiano tratto interesse e/o vantaggio dalla commissione del reato

In base al disposto del D.Lgs.n.231/01 e successive integrazioni - la responsabilità amministrativa dell'ente si configura con riferimento alle seguenti fattispecie di reato:

Delitti informatici e trattamento illecito dei dati	Art. 24-bis D.Lgs.n.231/01
Omicidio colposo o lesioni commesse con violazione delle norme sulla sicurezza sul lavoro	Art. 25-septies D.Lgs.n.231/01
Delitti in materia di strumenti di pagamento diversi dai contanti e trasferimento fraudolento di valori	Art. 25-octies.1 D.Lgs.n.231/01
Reati ambientali	Art. 25-undecies D.Lgs.n.231/01

Reati di razzismo e xenofobia

Art. 25-terdecies |
D.Lgs.n.231/01

Reati tributari

Art.25-quinquiesdecies|D.Lgs.
n.231/01

Delitti tentati

Art. 26 | D.Lgs.n.231/01

2.2 La condizione esimente le responsabilità dell'Ente

Istituita la responsabilità amministrativa degli Enti, l'articolo 6 del Decreto stabilisce che l'ente non ne risponde nel caso in cui dimostri di aver adottato ed efficacemente attuato, prima della commissione del fatto, "modelli di organizzazione di gestione e controllo idonei a prevenire reati della specie di quello verificatosi"

La medesima norma prevede, inoltre, l'istituzione di un organo di controllo interno all'ente con il compito di vigilare sul funzionamento, l'efficacia e l'osservanza dei predetti modelli, nonché di curarne l'aggiornamento

Detti modelli di organizzazione, gestione e controllo (di seguito denominati i "Modelli"), ex Art. 6, commi 2 e 3, del D.Lgs.n.231/01, devono rispondere alle seguenti esigenze:

- Individuare le attività nel cui ambito possano essere commessi i reati previsti dal Decreto
- Prevedere specifici protocolli diretti a programmare la formazione e l'attuazione delle decisioni dell'ente in relazione ai reati da prevenire
- Individuare modalità di gestione delle risorse finanziarie idonee ad impedire la commissione di tali reati
- Prevedere obblighi di informazione nei confronti dell'organismo deputato a vigilare sul funzionamento e l'osservanza dei modelli
- Introdurre un sistema disciplinare idoneo a sanzionare il mancato rispetto delle misure indicate nel Modello

Ove il reato venga commesso da soggetti che rivestono funzioni di rappresentanza, di amministrazione o di direzione dell'ente o di una sua unità organizzativa dotata di autonomia finanziaria e funzionale, nonché da soggetti che esercitano, anche di fatto, la gestione e il controllo dello stesso, l'ente non risponde se prova che:

- L'organo dirigente ha adottato ed efficacemente attuato, prima della commissione del fatto, un Modello idoneo a prevenire reati della specie di quello verificatosi
- Il compito di vigilare sul funzionamento e l'osservanza del Modello e di curare il suo aggiornamento è stato affidato a un organismo dell'ente dotato di autonomi poteri di iniziativa e di controllo
- I soggetti hanno commesso il reato eludendo fraudolentemente il Modello
- Non vi è stata omessa o insufficiente vigilanza da parte dell'organismo di controllo in ordine al Modello

Nel caso in cui, invece, il reato venga commesso da soggetti sottoposti alla direzione o alla vigilanza di uno dei soggetti sopra indicati, l'ente è responsabile se la commissione del reato è stata resa possibile dall'inosservanza degli obblighi di direzione e vigilanza. Detta inosservanza è, in ogni caso, esclusa qualora l'ente, prima della commissione del reato, abbia adottato ed efficacemente attuato un Modello idoneo a prevenire reati della specie di quello verificatosi

L'art.6 del Decreto dispone, infine, che i modelli di organizzazione e di gestione possano essere adottati sulla base di codici di comportamento redatti da associazioni rappresentative di categoria, comunicati al Ministero della Giustizia, il quale, di concerto con i Ministeri competenti, potrà formulare, entro 30 giorni, osservazioni sull'idoneità dei modelli a prevenire i reati.

2.3 Linee Guida di Confindustria

Per espressa previsione legislativa (Art. 6, comma 3, D.Lgs.n.231/2001), i Modelli di organizzazione e di gestione possono essere adottati sulla base di codici di comportamento redatti dalle associazioni rappresentative degli enti, comunicati al Ministero della Giustizia

L'azienda aderisce a Confindustria, che ha emanato una versione aggiornata delle proprie "Linee Guida per la costruzione dei Modelli di Organizzazione, Gestione e Controllo ai sensi del decreto legislativo 8 giugno 2001, n. 231"

Il Ministero di Grazia e Giustizia ha approvato dette Linee Guida, ritenendo che l'aggiornamento effettuato sia da considerarsi "complessivamente adeguato ed idoneo al raggiungimento dello scopo fissato dall'Art. 6 del Decreto"

Le Linee guida di Confindustria indicano un percorso che può essere in sintesi così riepilogato:

- Individuazione delle aree di rischio, al fine di evidenziare le funzioni aziendali nell'ambito delle quali sia possibile la realizzazione degli eventi pregiudizievoli previsti dal Decreto
- Predisposizione di un sistema di controllo in grado di prevenire i rischi attraverso l'adozione di appositi protocolli

Le componenti più rilevanti del sistema di controllo ideato da Confindustria sono:

- Lineamenti della responsabilità da reato dell'ente
- Individuazione dei rischi e protocolli
- Codice etico o di comportamento e sistema disciplinare
- L'organismo di vigilanza
- La responsabilità da reato nei gruppi di imprese
- Modelli organizzativi e soglie dimensionali: una chiave di lettura per le piccole imprese

Il mancato rispetto di punti specifici delle predette Linee Guida non inficia la validità del Modello. Infatti, il Modello adottato dall'Ente deve essere necessariamente redatto con specifico riferimento alla realtà concreta della CAD, e pertanto lo stesso può anche discostarsi dalle Linee Guida di Confindustria, le quali, per loro natura, hanno carattere generale

Tali linee guida in quanto naturale punto di riferimento per i modelli delle singole imprese vengono comunque allegate a formare parte integrante del presente modello nella versione più aggiornata disponibile.

3.0 ADOZIONE DEL MODELLO DI GESTIONE, ORGANIZZAZIONE E CONTROLLO

3.1 Obiettivi e finalità perseguiti con l'adozione del modello

Il CAD è sensibile all'esigenza di assicurare condizioni di correttezza e trasparenza nella conduzione degli affari e delle attività aziendali. A tal fine, sebbene l'adozione del Modello sia prevista dalla legge come facoltativa e non obbligatoria, l'azienda ha avviato un Progetto di analisi dei propri strumenti organizzativi, di gestione e di controllo, volto a verificare la rispondenza dei principi comportamentali e delle procedure già adottate alle finalità previste dal Decreto

Tale iniziativa è stata assunta nella convinzione che l'adozione del Modello possa costituire un valido strumento di sensibilizzazione di tutti coloro che operano in nome e per conto del CAD, affinché tengano comportamenti corretti e lineari nell'espletamento delle proprie attività, tali da prevenire il rischio di commissione dei reati previsti dal Decreto stesso

In particolare, attraverso l'adozione del Modello, l'azienda si propone di perseguire le seguenti principali finalità:

- Determinare, in tutti coloro che operano in nome e per conto dell'azienda nelle aree di attività a rischio, la consapevolezza di poter incorrere, in caso di violazione delle disposizioni ivi riportate, nella commissione di illeciti passibili di sanzioni penali comminabili nei loro stessi confronti e di sanzioni amministrative irrogabili all'azienda
- Ribadire che tali forme di comportamento illecito sono fortemente condannate dall'azienda, in quanto le stesse (anche nel caso in cui il CAD fosse apparentemente in condizione di trarne vantaggio) sono comunque contrarie, oltre che alle disposizioni di legge, anche al "Codice Etico" al quale l'azienda intende attenersi nell'esercizio delle attività aziendali
- Consentire al CAD, grazie ad un'azione di monitoraggio sulle aree di Attività a rischio, di intervenire tempestivamente per prevenire o contrastare la commissione dei reati stessi

Nell'ottica della realizzazione di un programma d'interventi sistematici e razionali per l'adeguamento dei propri modelli organizzativi e di controllo, il CAD ha predisposto una mappa delle attività aziendali e ha individuato nell'ambito delle stesse le cosiddette attività "a rischio" ovvero quelle che, per loro natura, rientrano tra le attività da sottoporre ad analisi e monitoraggio alla luce delle prescrizioni del Decreto

A seguito dell'individuazione delle attività "a rischio", l'azienda ha ritenuto opportuno definire i principi di riferimento del Modello Organizzativo che intende attuare, tenendo presenti, oltre alle prescrizioni del Decreto, le linee guida elaborate in materia dalle associazioni di categoria

Il CAD si impegna a svolgere un continuo monitoraggio della propria attività sia in relazione ai suddetti reati, sia in relazione all'espansione normativa cui potrà essere soggetto il Decreto 231. Qualora dovesse emergere la rilevanza di uno o più dei reati sopra menzionati, o di

eventuali nuovi reati che il Legislatore riterrà di inserire nell'ambito del Decreto 231, il CAD valuterà l'opportunità di integrare il presente Modello con nuove misure di controllo e/o nuove Parti Speciali.

3.2 Elementi fondamentali del modello

Con riferimento alle "esigenze" individuate dal legislatore nel Decreto, i punti fondamentali individuati dal CAD nella definizione del Modello possono essere così brevemente riassunti:

- Mappa delle attività aziendali "sensibili" ovvero di quelle nel cui ambito, per loro natura, possono essere commessi i reati di cui al Decreto e pertanto da sottoporre ad analisi e monitoraggio
- Analisi dei protocolli in essere e definizione delle eventuali implementazioni finalizzate, con riferimento alle attività aziendali "sensibili", a garantire i principi di controllo (vedi punto 4)
- Modalità di gestione delle risorse finanziarie idonee ad impedire la commissione dei reati
- Identificazione dell'Organismo di Vigilanza (di seguito anche "Organismo" o "OdV"), ruolo attribuito in azienda sia a componenti interni che esterni all'Azienda, e l'attribuzione di specifici compiti di vigilanza sull'efficace e corretto funzionamento del Modello
- Definizione dei flussi informativi nei confronti dell'Organismo
- Attività di informazione, sensibilizzazione e diffusione a tutti i livelli aziendali delle regole comportamentali e delle procedure istituite
- Definizione delle responsabilità nell'approvazione, nel recepimento, nell'integrazione e nell'implementazione del Modello, oltre che nella verifica del funzionamento dei medesimi e dei comportamenti aziendali con relativo aggiornamento periodico (controllo ex post)

Si rileva, ad ogni modo, che il modello organizzativo previsto dal D.Lgs.n.231/01 non costituisce, per il CAD, nulla di nuovo poiché l'attività svolta è sostanzialmente caratterizzata da un proprio sistema di controllo particolarmente rigoroso basato sull'implementazione e l'attuazione di Sistemi di Gestione delle problematiche di Qualità, Ambiente e Sicurezza in accordo alle norme:

- **UNI EN ISO 17025:2018**
- **Norme in materia ambientale Dlgs. N. 152/2006**
- **Norme sulla sicurezza sul lavoro Dlgs. 81/2008**

è parte integrante del Modello 231.

Ulteriormente, il CAD ha adottato il Codice di autoregolamentazione dei dati personali con il quale intende assicurare che il trattamento dei dati personali avvenga in conformità al Regolamento europeo 679/2016 denominato GDPR.

È stato effettuato, poi, un riscontro delle strutture organizzative interne già attive ed operanti per verificarne la rispondenza, anche formale, al dettato del D.Lgs.n.231/01 ed integrare nel Modello Organizzativo 231 i Sistemi di Gestione già in essere.

3.3 Modello, Codice Etico e Sistema disciplinare

Il CAD ha ritenuto opportuno formalizzare i principi etici a cui quotidianamente si ispira nella gestione delle attività aziendali all'interno di un Codice Etico, in considerazione anche dei comportamenti che possono determinare la commissione dei reati previsti dal Decreto.

Gli obiettivi che l'azienda ha inteso perseguire mediante la definizione del Codice Etico possono essere così riepilogati:

- Improntare su principi di correttezza e trasparenza i rapporti con le terze parti ed in particolar modo con la Pubblica Amministrazione
- Richiamare l'attenzione del personale dipendente, dei collaboratori, dei fornitori, e, in via generale, di tutti gli operatori, sul puntuale rispetto delle leggi vigenti, delle norme previste dal Codice etico, nonché delle procedure a presidio dei processi aziendali
- Definire un sistema disciplinare idoneo a sanzionare il mancato rispetto delle misure indicate nel Modello

I principi di riferimento del Modello si integrano con quelli del Codice Etico adottato dalla società, per quanto il Modello, per le finalità che lo stesso intende perseguire in specifica attuazione delle disposizioni del Decreto, abbia una diversa portata rispetto al Codice Etico.

Sotto tale profilo, infatti, è opportuno precisare che:

- Il Codice Etico riveste una portata generale in quanto contiene una serie di principi di "deontologia aziendale" che il CAD riconosce come propri e sui quali intende richiamare l'osservanza di tutti i suoi dipendenti e di tutti coloro che cooperano al perseguimento dei fini aziendali
- Il Codice Etico rimanda al sistema disciplinare aziendale atto a sanzionare il mancato rispetto delle misure indicate nel Modello, previsto all'articolo 6, comma 2 lett. e) del Decreto
- Il Modello risponde, invece, a specifiche prescrizioni contenute nel Decreto, finalizzate a prevenire la commissione di particolari tipologie di reati (per fatti che, commessi nell'interesse o a vantaggio dell'azienda, possono comportare una responsabilità amministrativa in base alle disposizioni del Decreto medesimo).

3.4 Approvazione e recepimento dei principi di riferimento del Modello e del Codice Etico

Essendo il Modello un "atto di emanazione dell'organo dirigente" (in conformità alle prescrizioni dell'articolo 6, comma 1, lett. a del Decreto), è rimessa al Commissario Straordinario la responsabilità di approvarlo e recepirlo, mediante apposita delibera.

Parimenti, anche il Codice Etico è stato approvato con delibera del Commissario Straordinario in quanto parte integrante del Modello Organizzativo a cui è allegato.

4.0 POTENZIALI AREE A RISCHIO E PROCESSI STRUMENTALI

Le attività considerate rilevanti ai fini della predisposizione del Modello sono quelle che, a seguito di specifica analisi dei rischi, hanno manifestato fattori di rischio relativi alla commissione di violazioni delle norme penali indicate dal D.Lgs.n.231/01 o, in generale, dal Codice Etico del CAD.

L'analisi dei rischi è stata strutturata in modo da valutare per ciascuna fase dei processi, quali possono essere quelli potenzialmente a rischio relativamente ai singoli articoli del D.Lgs.n.231/01

In tal senso è stata creata la seguente tabella per poter valutare questi aspetti e definirne delle priorità di intervento:

	Probabilità "P"	Danno "D"	Valore
Inevitabile	≥ 30%	Altissimo	5
Alta	5% ≤ P < 30%	Alto	4
Moderata	1% ≤ P < 5%	Moderato	3
Bassa	0,01% ≤ P < 1%	Basso	2
Remota	< 0,01%	Irrilevante	1

P x D	1	2	3	4	5
1	1	2	3	4	5
2	2	4	6	8	10
3	3	6	9	12	15
4	4	8	12	16	20
5	5	10	15	20	25

Se P x D	0 – 5	Nessuna azione
Se P x D	6 – 10	Azione necessaria entro 1 anno
Se P x D	11 –	Azione necessaria entro 1 mese

Le principali aree di attività potenzialmente a rischio sono elencate nelle parti speciali del presente modello.

Si precisa che i reati di cui all'Art. 25-septies del Decreto (omicidio colposo e lesioni personali colpose gravi o gravissime commessi con violazione delle norme in materia di salute e sicurezza sul lavoro) per loro natura possono essere riferibili a tutte le aree aziendali; il CAD si è dotata di una politica aziendale in materia di sicurezza ed igiene del lavoro e delle strutture di prevenzione e protezione previste dalla normativa di riferimento (Legge 123/2007 e D.Lgs.n.81/08 e successive modifiche).

5.0 PRINCIPI DI CONTROLLO NELLE POTENZIALI AREE DI ATTIVITA' A RISCHIO

Nell'ambito dello sviluppo delle attività di definizione dei protocolli necessari a prevenire le fattispecie di rischio-reato, sono stati individuati, sulla base della conoscenza della struttura interna e della documentazione aziendale, i principali processi, sotto processi o attività nell'ambito dei quali, in linea di principio, potrebbero realizzarsi i reati o potrebbero configurarsi le occasioni o i mezzi per la realizzazione degli stessi

Con riferimento a tali processi, sotto processi o attività è stato rilevato il sistema di gestione e di controllo in essere focalizzando l'analisi sulla presenza/assenza all'interno dello stesso dei seguenti elementi di controllo:

- **Regole comportamentali:** esistenza di regole comportamentali idonee a garantire l'esercizio delle attività aziendali nel rispetto delle leggi, dei regolamenti e dell'integrità del patrimonio aziendale
- **Procedure:** esistenza di procedure interne a presidio dei processi nel cui ambito potrebbero realizzarsi le fattispecie di reati previste dal D.Lgs.n.231/01 o nel cui ambito potrebbero configurarsi le condizioni, le occasioni o i mezzi di commissione degli stessi reati. Le caratteristiche minime che sono state esaminate sono:
 - Definizione e regolamentazione delle modalità e tempistiche di svolgimento delle attività
 - Tracciabilità degli atti, delle operazioni e delle transazioni attraverso adeguati supporti documentali che attestino le caratteristiche e le motivazioni dell'operazione ed individuino i soggetti a vario titolo coinvolti nell'operazione (autorizzazione, effettuazione, registrazione, verifica dell'operazione)
 - Chiara definizione della responsabilità delle attività
 - Esistenza di criteri oggettivi per l'effettuazione delle scelte aziendali
 - Adeguata formalizzazione e diffusione delle procedure aziendali in esame
- **Segregazione dei compiti:** una corretta distribuzione delle responsabilità e la previsione di adeguati livelli autorizzativi, allo scopo di evitare sovrapposizioni funzionali o allocazioni operative che concentrino le attività critiche su un unico soggetto
- **Livelli autorizzativi:** chiara e formalizzata assegnazione di poteri e responsabilità, con espressa indicazione dei limiti di esercizio in coerenza con le mansioni attribuite e con le posizioni ricoperte nell'ambito della struttura organizzativa

- **Attività di controllo:** esistenza e documentazione di attività di controllo e supervisione, compiute sulle transazioni aziendali
- **Attività di monitoraggio:** esistenza di meccanismi di sicurezza che garantiscano un'adeguata protezione/accesso ai dati e ai beni aziendali

Nello specifico, i sistemi di controllo in essere per ciascuna area aziendale/processo evidenziato sono riepilogati nelle parti speciali del presente Modello.

DESTINATARIO DEL MODELLO

Sono destinatari del Modello (di seguito i "Destinatari") tutti coloro che operano per il conseguimento dello scopo e degli obiettivi aziendali.

Fra i destinatari del Modello sono annoverati i componenti degli organi sociali del CAD, i soggetti coinvolti nelle funzioni dell'Organismo di Vigilanza, i dipendenti aziendali, i consulenti esterni e i partner commerciali e/o finanziari.

6.0 ORGANISMO DI VIGILANZA

6.1 I requisiti

L'articolo 6, comma 1, lett. b), del D.Lgs.n.231/01, individua l'istituzione di un Organismo di Vigilanza, come requisito affinché l'ente possa essere esonerato dalla responsabilità "amministrativa" dipendente dalla commissione dei reati specificati nel Decreto legislativo stesso.

I requisiti che l'organo di controllo deve soddisfare per un efficace svolgimento delle predette funzioni sono:

- **Autonomia e indipendenza:** l'Organismo di Vigilanza deve essere sprovvisto di compiti operativi e deve avere solo rapporti di staff - come meglio si dirà in seguito - con il vertice operativo aziendale, con il Direttore Operativo e con il Commissario Straordinario
- **Professionalità nell'espletamento dei suoi compiti istituzionali:** a tal fine i componenti del suddetto organo devono avere conoscenze specifiche in relazione a qualsiasi tecnica utile per prevenire la commissione di reati, per scoprire quelli già commessi e individuarne le cause, nonché per verificare il rispetto dei modelli da parte degli appartenenti all'organizzazione aziendale
- **Continuità di azione,** al fine di garantire la costante attività di monitoraggio e di aggiornamento del Modello e la sua variazione al mutare delle condizioni aziendali di riferimento.

6.2 Individuazione

In considerazione delle caratteristiche sopra evidenziate, della specificità dei compiti assegnati all'Organismo di Vigilanza, nonché dell'attuale struttura organizzativa adottata dall'azienda, si ritiene opportuno identificare e regolamentare tale organismo come segue:

- L'Organismo di Vigilanza ha una struttura collegiale ed è composto da un minimo di due ad un massimo di cinque membri

- Il Commissario, al fine di garantire la presenza dei requisiti sopra menzionati, valuta periodicamente l'adeguatezza dell'Organismo di Vigilanza in termini di struttura organizzativa e di poteri conferiti, apportando le modifiche e/o le integrazioni ritenute necessarie
- L'attività di Organismo di Vigilanza è demandata al collegio dei Revisori.
- Il funzionamento dell'Organismo di Vigilanza è disciplinato da un apposito Regolamento, predisposto dall'Organismo medesimo ed approvato dal Commissario. Tale regolamento prevede, tra l'altro, le funzioni, i poteri e i doveri dell'Organismo, nonché i flussi informativi verso il Commissario. Sotto questo profilo è opportuno prevedere che ogni attività dell'Organismo di Vigilanza sia documentata per iscritto ed ogni riunione o ispezione cui esso partecipi sia opportunamente verbalizzata.

6.3 Nomina

L'organo di indirizzo politico (dal 2020, Commissario Straordinario) del CAD provvede alla nomina dei componenti dell'Organismo di Vigilanza.

La durata in carica dei componenti dell'Organismo di Vigilanza è stabilita dal Commissario.

L'Organismo di Vigilanza definisce e svolge le attività di competenza secondo la regola della collegialità ed è dotato ai sensi dell'articolo 6, comma 1, lettera b), del D.Lgs.n.231/01 di "autonomi poteri di iniziativa e controllo".

6.4 Funzioni e Poteri dell'Organismo di Vigilanza

In base a quanto emerge dal testo del D.Lgs.n.231/01, le funzioni svolte dall'Organismo di Vigilanza possono essere così riepilogate:

- Vigilanza sull'effettività del Modello, che consiste nel verificare la coerenza tra comportamenti concreti e Modello istituito
- Valutazione dell'adeguatezza del Modello, ossia della idoneità dello stesso, in relazione alla tipologia di attività e alle caratteristiche dell'impresa, a ridurre ad un livello accettabile i rischi di realizzazione di reati. Ciò impone un'attività di aggiornamento dei modelli sia alle mutate realtà organizzative aziendali, sia ad eventuali mutamenti della legge in esame.

L'aggiornamento può essere proposto dall'Organismo di Vigilanza, ma deve essere adottato - come già ricordato - dall'organo amministrativo.

In particolare, i compiti dell'Organismo di Vigilanza sono così definiti:

- Vigilare sull'effettività del Modello attuando le procedure di controllo previste
- Verificare l'efficacia nel prevenire i comportamenti illeciti
- Verificare il mantenimento, nel tempo, dei requisiti richiesti promuovendo, qualora necessario, il necessario aggiornamento
- Promuovere e contribuire, in collegamento con le altre unità interessate, all'aggiornamento e adeguamento continuo del Modello e del sistema di vigilanza sull'attuazione dello stesso
- Assicurarsi i flussi informativi di competenza

- Assicurare l'attuazione degli interventi di controllo programmati e non programmati
- Segnalare alle funzioni competenti la notizia di violazione del Modello e monitorare l'applicazione delle sanzioni disciplinari

Nell'espletamento delle sue funzioni, l'Organismo di Vigilanza ha la facoltà di:

- Emanare disposizioni ed ordini di servizio intesi a regolare l'attività dell'Organismo di Vigilanza
- Accedere a qualsiasi documento aziendale rilevante per lo svolgimento delle funzioni attribuite all'Organismo di Vigilanza ai sensi del D.Lgs.n.231/01
- Ricorrere a consulenti esterni di comprovata professionalità nei casi in cui ciò si renda necessario per l'espletamento delle attività di verifica e controllo ovvero di aggiornamento del Modello
- Disporre che i Responsabili delle funzioni aziendali forniscano tempestivamente le informazioni, i dati e/o le notizie loro richieste per individuare aspetti connessi alle varie attività aziendali rilevanti ai sensi del Modello.

L'Organismo di Vigilanza potrà essere convocato in qualsiasi momento dal Commissario Straordinario e potrà, a sua volta, chiedere di essere ascoltato in qualsiasi momento, al fine di riferire sul funzionamento del Modello o su situazioni specifiche.

6.5 Flussi informativi dell'OdV nei confronti del vertice societario

a) Sistema delle deleghe

All'OdV devono essere trasmessi e tenuti costantemente aggiornati i documenti afferenti al sistema di procure e deleghe in vigore presso la Società.

b) Segnalazioni di esponenti aziendali o di terzi

Allo stesso tempo, dovrà essere portata a conoscenza dell'OdV qualunque informazione, di qualsiasi tipo, sia giudicata attinente all'attuazione del Modello nelle aree di attività a rischio così come individuate nel Modello.

L'obbligo riguarda principalmente le risultanze delle attività poste in essere dal CAD, nonché le atipicità e le anomalie riscontrate

Per quanto riguarda invece le segnalazioni di violazione di disposizioni normative nazionali o dell'Unione europea che ledono l'interesse pubblico o l'integrità dell'amministrazione pubblica o dell'ente privato, di cui siano venute a conoscenza persone in un contesto lavorativo pubblico o privato, con l'avvento del D.Lgs n.24 del 10 Marzo 2023, la gestione non è più di competenza dell'OdV ma ad esso il gestore designato del canale di segnalazione interna deve dare informazioni e flussi informativi in merito al:

- Numero di segnalazioni interne ricevute relative a violazioni del diritto interno
- Numero di segnalazioni interne ricevute relative a violazioni del diritto UE
- Numero di segnalazioni interne ricevute relative a violazioni del Modello 231
- Numero di non conformità rilevate nella gestione del processo di Whistleblowing

Devono comunque essere necessariamente trasmesse all'OdV tutte le informazioni che presentino elementi rilevanti in relazione all'attività di vigilanza, come ad esempio:

- I provvedimenti o le notizie provenienti da organi di polizia o da qualsiasi altra autorità dai quali si evinca lo svolgimento di indagini per i reati di cui al Decreto
- Tutte le richieste di assistenza legale effettuate dal CAD
- L'eventuale richiesta per la concessione di fondi pubblici in gestione o per l'ottenimento di forme di finanziamento dei fondi già in gestione
- Le notizie relative all'attuazione, a tutti i livelli aziendali, del Modello organizzativo con evidenza dei procedimenti disciplinari intrapresi e delle eventuali sanzioni irrogate, ovvero dei provvedimenti di archiviazione di tali procedimenti.

7.0 INFORMAZIONE, FORMAZIONE ED AGGIORNAMENTO

Al fine di promuovere una cultura di impresa ispirata al rispetto della legalità e della trasparenza, l'azienda assicura l'ampia divulgazione del Modello e l'effettiva conoscenza dello stesso da parte di chi è tenuto a rispettarlo.

Una copia del Modello - nonché una copia di ogni intervenuta modifica e aggiornamento - è consegnata, oltre che al Commissario Straordinario e a ciascun componente dell'Organismo di Vigilanza, a ciascun dipendente ed a ciascun soggetto tenuto a rispettare le prescrizioni del Modello.

Una copia del Modello, in formato elettronico, è altresì inserita nel server aziendale, al fine di consentire ai dipendenti una consultazione giornaliera, e pubblicata sul sito del CAD al fine di renderlo disponibile a tutte le parti interessate.

Prima dell'entrata in servizio i dipendenti neoassunti riceveranno una copia del Modello.

L'adozione del Modello e le sue successive modifiche ed integrazioni, sono portate a conoscenza di tutti i soggetti con i quali l'azienda intrattiene rapporti d'affari rilevanti.

Il CAD predisponde, ogni anno, un piano di interventi formativi per i propri dipendenti e per le figure apicali al fine della completa acquisizione dei contenuti del modello di gestione.

8.0 SISTEMA SANZIONATORIO

L'articolo 6, comma 2, lett. e) e l'articolo 7, comma 4, lett. b) del D.Lgs.n.231/01 stabiliscono, con riferimento sia ai soggetti in posizione apicale che ai soggetti sottoposti ad altrui direzione, la necessaria predisposizione di "un sistema disciplinare idoneo a sanzionare il mancato rispetto delle misure indicate nel Modello".

L'efficace attuazione del Modello e del Codice di Comportamento non può prescindere dalla predisposizione di un adeguato apparato sanzionatorio, che svolge una funzione essenziale nel sistema del D. Lgs. 231/01, costituendo il presidio di tutela per le procedure interne.

In altri termini, la previsione di un adeguato sistema che risulti idoneo a sanzionare le violazioni delle disposizioni e delle procedure organizzative richiamate dal Modello

rappresenta un elemento qualificante dello stesso ed una condizione imprescindibile per la sua concreta operatività, applicazione e rispetto da parte di tutti i Destinatari.

Al riguardo, è opportuno puntualizzare che l'applicazione delle sanzioni prescinde dalla concreta commissione di un reato e dall'eventuale instaurazione di un procedimento penale: la finalità delle sanzioni qui previste è infatti quella di reprimere qualsiasi violazione di disposizioni del Modello dettate ai fini della prevenzione di illeciti penali, promuovendo nel personale aziendale e in tutti coloro che collaborano a qualsiasi titolo con il CAD, la consapevolezza della ferma volontà di quest'ultima di perseguire qualsiasi violazione delle regole poste a presidio del corretto svolgimento delle mansioni e/o degli incarichi assegnati.

Quindi il sistema disciplinare applicabile in caso di violazione di quanto previsto dal Modello è volto a rendere effettiva ed efficace l'adozione dello stesso e l'azione dell'OdV, ciò in virtù anche di quanto previsto dall'art. 6 del Decreto.

Requisito fondamentale delle sanzioni è la loro proporzionalità rispetto alla violazione rilevata, proporzionalità che dovrà essere valutata in ossequio a tre criteri:

- Gravità della violazione
- Tipologia di rapporto di lavoro instaurato con il prestatore (subordinato, parasubordinato, dirigenziale, etc.), tenuto conto della specifica disciplina sussistente sul piano normativo e contrattuale
- Eventuale recidiva.

8.1 Violazioni del Modello

Ai fini dell'ottemperanza al D.Lgs.n.231/2001, a titolo esemplificativo, costituiscono violazione del Modello:

- La messa in atto di azioni o comportamenti non conformi alle prescrizioni del Modello, ovvero l'omissione di azioni o comportamenti prescritti dal Modello, nell'espletamento di attività nel cui ambito ricorre il rischio di commissione dei reati (ossia nei c.d. processi sensibili) o di attività a questi connesse
- La messa in atto di azioni o comportamenti non conformi ai principi contenuti nel Codice Etico, ovvero l'omissione di azioni o comportamenti prescritti dal Codice Etico, nell'espletamento dei processi sensibili o di attività a questi connesse

Di seguito sono riportate le sanzioni previste per le diverse tipologie di Destinatari.

8.1.1 Segnalazione Violazione

Il provvedimento Decreto Legislativo n.24 del 10 marzo 2023 "Attuazione della direttiva (UE) 2019/1937 del Parlamento europeo e del Consiglio, del 23 ottobre 2019, riguardante la protezione delle persone che segnalano violazioni del diritto dell'Unione e recante disposizioni riguardanti la protezione delle persone che segnalano violazioni delle disposizioni normative nazionali " è gestito nella procedura di controllo "**Procedura Whistleblowing**" con relativa applicazione e istruzioni distribuite a tutto il personale tramite comunicazione telematico e sul sito internet del CAD.

La gestione della segnalazione delle violazioni con l'avvento del D.Lgs n.24 del 10 Marzo 2023, è di competenza dell'OdV tramite una piattaforma gestita da un Ente esterno, in caso di utilizzo di canali di segnalazioni interne.

Per le violazioni denunciate attraverso un canale di segnalazione esterna il gestore unico è l'ANAC.

8.2 Misure nei confronti dell'Organo Amministrativo

Il CAD valuta con rigore le infrazioni al presente Modello poste in essere da coloro che rappresentano il vertice e ne manifestano l'immagine verso i dipendenti, i soci, i creditori e il pubblico. La formazione e il consolidamento di un'etica aziendale sensibile ai valori della correttezza e della trasparenza presuppongono, anzitutto, che tali valori siano acquisiti e rispettati da coloro che guidano le scelte aziendali, in modo da costituire esempio e stimolo per tutti coloro che, a qualsiasi livello, operano per il CAD.

In caso di violazione del Modello da parte del Commissario Straordinario e/o del Direttore, l'OdV prenderà gli opportuni provvedimenti tra cui, ad esempio, la convocazione dell'assemblea dei soci al fine di adottare le misure più idonee previste dalla legge e/o la revoca di deleghe eventualmente conferite.

In ogni caso, è fatta salva la facoltà del CAD di proporre azioni di responsabilità e risarcitorie.

Per sanzioni riguardanti gli adempimenti previsti dal D.Lgs n.24 "Attuazione della direttiva (UE) 2019/1937 del Parlamento europeo e del Consiglio, del 23 ottobre 2019, riguardante la protezione delle persone che segnalano violazioni del diritto dell'Unione e recante disposizioni riguardanti la protezione delle persone che segnalano violazioni delle disposizioni normative nazionali" è compito dell'ANAC applicare al responsabile le dovute sanzioni amministrative pecuniarie.

8.3 Misure e sanzioni nei confronti dei dipendenti

L'inosservanza delle procedure descritte nel Modello adottato dal CAD ai sensi del D.Lgs.n.231/2001 implica l'applicazione di sanzioni disciplinari individuate a carico dei Destinatari che verranno applicate nel rispetto delle procedure previste dall'Art. 7 della Legge 300/1970.

Qualora venga accertata una o più delle violazioni indicate al paragrafo precedente, in ragione della sua gravità ed eventuale reiterazione, sono comminati, sulla base degli specifici CCNL di categoria applicati, i seguenti provvedimenti disciplinari:

- Richiamo verbale
- Ammonizione scritta
- Multa non superiore all'importo di tre ore di retribuzione
- Sospensione dal lavoro e dalla retribuzione fino ad un massimo di 3 giorni
- Licenziamento senza preavviso.

La irrogazione delle sanzioni disciplinari avverrà nel rispetto delle norme procedurali di cui all'art. 7 Legge 300/1970 e di cui al vigente CCNL, secondo un principio di proporzionalità (in base alla gravità della violazione e tenuto conto della recidiva).

In particolare, il tipo e l'entità di ciascuna delle sanzioni sopra richiamate, saranno applicate, in relazione:

- All'intenzionalità del comportamento o grado di negligenza, imprudenza o imperizia con riguardo anche alla prevedibilità dell'evento
- Al comportamento complessivo del lavoratore con particolare riguardo alla sussistenza o meno di precedenti disciplinari del medesimo, nei limiti consentiti dalla legge
- Alle mansioni del lavoratore
- Alla posizione funzionale delle persone coinvolte nei fatti costituenti la mancanza
- Alla violazione di norme, leggi e regolamenti interni della Società
- Alle altre particolari circostanze che accompagnano la violazione disciplinare.

In ogni caso, delle sanzioni irrogate e/o delle violazioni accertate, verrà sempre informato l'OdV.

8.4 Le misure e le sanzioni nei confronti dei soggetti aventi rapporti contrattuali con il CAD

L'inosservanza delle norme indicate nel Modello adottato dal CAD ai sensi del D.Lgs.n.231/2001 da parte di fornitori, collaboratori, consulenti esterni, partner aventi rapporti contrattuali/commerciali con l'azienda, può determinare, in conformità a quanto disciplinato nello specifico rapporto contrattuale, la risoluzione del relativo contratto, fermo restando la facoltà di richiedere il risarcimento dei danni verificatisi in conseguenza di detti comportamenti, ivi inclusi i danni causati dall'applicazione da parte del Giudice delle misure previste dal D. Lgs.n.231/2001.

9.0 MODIFICA, IMPLEMENTAZIONE E VERIFICA DEL FUNZIONAMENTO DEL MODELLO

9.1 Modifiche ed integrazioni dei principi di riferimento del Modello

Il Commissario Straordinario del CAD provvede ad effettuare le successive ed eventuali modifiche e integrazioni dei principi di riferimento del Modello, allo scopo di consentire la continua rispondenza del Modello medesimo alle prescrizioni del Decreto ed alle eventuali mutate condizioni della struttura dell'Ente.

9.2 Implementazione del Modello ed attuazione dei controlli sulle aree di attività a rischio

Il Commissario provvede all'attuazione del Modello, mediante valutazione ed approvazione delle azioni necessarie per l'implementazione degli elementi fondamentali dello stesso; per l'individuazione di tali azioni, il Commissario si avvale del supporto dell'Organismo di Vigilanza.

Il Commissario del CAD deve altresì garantire, anche attraverso l'intervento dell'Organismo di Vigilanza, l'aggiornamento del Modello, in relazione alle esigenze che si rendessero necessarie nel futuro

L'efficace e concreta attuazione del modello deliberato dal Commissario è verificata dall'Organismo di Vigilanza, nell'esercizio dei poteri di controllo allo stesso conferiti sulle attività svolte dalle singole funzioni aziendali nelle aree a rischio.